写真：西岳小学校稲刈

まど

NOVEMBER 2016
NO.497
11

JA 都城
JAMIYAKONOJOMADO

農のコツならまかっしゃん!!

高崎支所管内
大迫隆博さん（41歳）

●目　次●

【農のコツならまかっしゃん】
高崎支所管内……②
【特　集】
第９回宮崎県肉畜共進会……④
第11回全国和牛能力共進会
宮崎県出品対策共進会……⑥
11月郡市和牛共進会……⑦
南九州肥育牛共進会
【ぼんちのわだい】
第42回ＪＡ都城青年部大会……⑧
都城茶の発展を祈願
イベントを通じて地域活性化へ⑨
第５回人形供養祭
【あっちこっちみやこんじょ】
二人三脚……⑩
我が家のペット
わんぱく天使
【ニュース・オブ・トピックス】
行事予定・理事会報告・
交通事故情報……⑫
10月セリ市情報……⑬
実りを実感……⑭
ＪＡ-ＳＳイメージアップ
コンテスト都城予選……⑮
【わくわく家庭菜園】……⑰
【プレゼントコーナー】……⑱
【読者のまど】……⑲
【クッキングスタジオ美菜味
12月レッスンスケジュール】

牡羊座
3/21～4/19

【全 体 運】　前向きな気持ちになれる期間です。攻めの姿勢で行動を起して。
また、海外に関連する事柄につきがあります
【健 康 運】　平穏。マッサージで血行促進を図って
【幸運を呼ぶ食べ物】　シュンギク

収量増加と品質向上を

「徐々に規模拡大していきたいです」と話す隆博さん。就農して今年で6年目を迎えます。両親が和牛生産をしており、サイロ詰めや稲刈りなどの加勢は行っていましたが、動物が苦手だったこともあり、高校卒業後は家業を継がず建設関係の会社に就職しました。会社員として仕事をしている中、管内の園芸農家の仕事を見ているうちに、興味を持ち「いずれは園芸をしたい」と思いました。実家が農家で、田畑や機械など基盤があることもあり就農を決意し、15年勤めていた会社を退職しました。就農当初は、園芸をするのは初めてで、今の時期に何を植付けすれば良いか分からない状態でした。園芸指導員に相談し、時期が冬場で、初期投資が少なく、収穫後に資材を流用し、ズッキーニを栽培できる作物のサニーレタスを勧められ、15ａ作付けを行いました。初めての作業ばかりで、指導員に相談しながら栽培を行っていましたが、なかなか自分の思っていたとおりに作業が進まず、反収は思っていたほど伸びませんでした。サニーレタス後はズッキーニを定植しましたが、基準に合わせた収穫、授粉作業と慣れない作業に戸惑いながら我武者羅に頑張っていました。朝夕の収穫予定が、作業に追われ1度だけの収穫しか出来ませんでした。トンネル栽培をしていたので、換気をしっかりと行い、授粉作業もゆっくりとでしたが、確実に行っていたこともあり、収量、品質ともに良好でした。現在は夏秋きゅうり10ａ、ズッキーニ15ａ、里芋30ａを栽培しています。収穫期など忙しい時は両親に加勢をもらいます。また、飼料作付けやサイロ詰めなど、両親が忙しい時は加勢をしています。

「農薬を極力使用しないようにしています」と話す隆博さん。除草効果と雨天時の泥跳ね返りを防止するために、防草シートを一面に張っています。除草効果とは別に、雑草が生えないので虫の発生が減り、防虫・防病効果に繋がっています。「今主要で栽培している3品目の栽培技術向上を行い、同面積で収量アップを図り、品質の良い物を栽培していきたい」と話してくれました。

▲ 収穫後の雨除けハウスの撤去作業

▲ 刈り取った草集め

▲ 飼料作植付け用に畑を耕耘

牡牛座 4/20～5/20

【全 体 運】 物事を邪推し、自ら運気低下を招きがち。
笑顔を心掛け、明るいイメージづくりを大切に。お香をたくのも効果的
【健 康 運】 小まめなストレス発散が必須。深呼吸を
【幸運を呼ぶ食べ物】 ニシン

第9回 宮崎県肉畜共進会

肉豚枝肉の部
肉牛枝肉の部

【肉豚枝肉の部】

出品頭数は27組162頭で、極上を含む上物率は82・7％、平均枝肉重量75・9kgでした。

2席の坂元修さん（梅北）の枝肉は、極上3頭と上物3頭で首席と肩を並べる成績であり、僅差で2席となりましたが、こちらも枝肉重量のばらつきがなく、よくそろったすばらしいものでした。全体的に、発育良好で、体型が良く、肉質としては申し分ないものが多くみられ、皆様方の日頃からの飼養管理がしっかりされており、肥育技術の高さが十分に発揮された共進会と講評されました。

優等入賞は次のとおり。敬称略、（　）は支所・支店名。

優等2席＝坂元　修（梅北）
優等3席＝㈲石坂ファーム（三股）

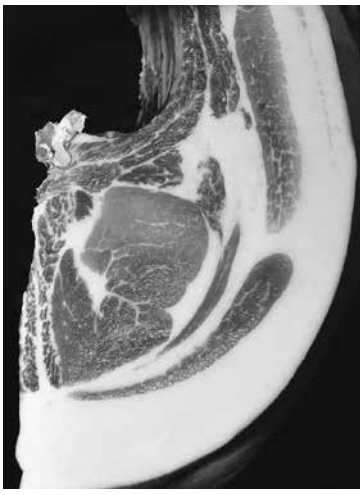

坂元さんと枝肉

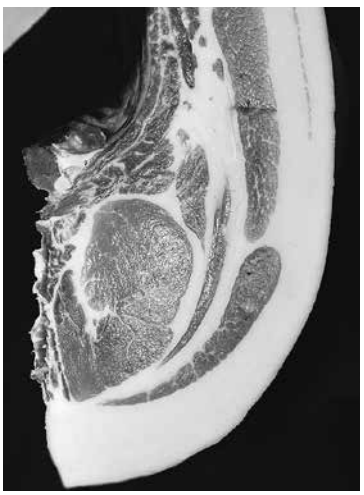

石坂さんと枝肉

【肉牛枝肉の部】

出品頭数は１１０頭で、今回の平均枝肉重量は５１１・１kgで、前回に比べ、14・3kg大きく、はじめて５００kgを超えました。平均ロース芯面積69・4㎠、平均バラ厚８・６㎝、肉質等級は、４等級以上の上物率は99・１％という大変素晴らしい成績でした。今回は、ＢＭＳ12の枝肉は22頭と、非常にレベルの高い成績でした。出品牛全頭がＡ等級で、肉色も良好であり、ＢＭＳナンバーの平均が10を超えるなど、質量兼備の枝肉が多く、全体的に素晴らしい成績と講評されました。

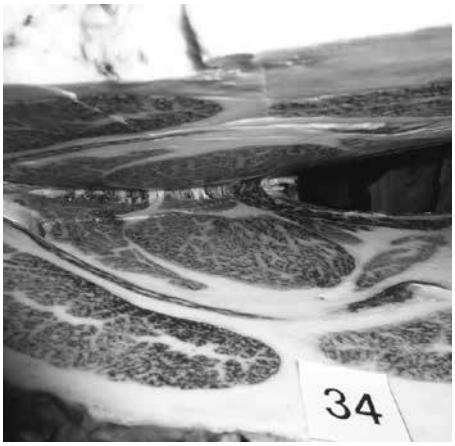

優等７席

優等入賞は次のとおり。敬称略、かっこは支所・支店名。

優等７席＝薬師和敏（高崎）
優等10席＝㈲迫間畜産（高崎）

優等10席

蟹座 6/22～7/22

【全 体 運】　あれこれ考え過ぎてしまう傾向に。
難しい顔をしているとチャンスが逃げていくので、ご用心。楽天的な発想を
【健 康 運】　積極的に動くこと。運動不足解消を目指して
【幸運を呼ぶ食べ物】　シシャモ

第11回 全国和牛能力共進会 宮崎県出品対策共進会

第11回全国和牛能力共進会宮崎県出品対策共進会が９月27日に、小林地域家畜市場で開催され、第１区の繁殖雌牛群に６セット（24頭）、第２区の系統雌牛群に２セット（８頭）、高等登録群に６セット（18頭）、計50頭が出品され優劣を競いました。巡回検査、予選会、共進会と長い間、上位入賞を目指し、生産者・関係者が一丸となり、飼養管理、手入れ等努力してきました。

第１区出品　大村忠美さん（三股）

第１区出品　山口誠さん（五十市）

第１区出品　吉留正雄さん（高崎）

第１区出品　天神原健さん（高城）

第２区高等登録群出品　谷口實さん（梅北）

天神原さんチャンピオン
11月郡市和牛共進会

ＪＡ都城は11月４日に、家畜市場で11月郡市和牛共進会を開催し、出品牛35頭の中から天神原健さん（高城）出品の「あい」号がチャンピオンに選ばれました。

日齢２６２日、体重２７３kg。発育良好で、体上線、尻、骨緊りが良く、品位に富み、種牛性のある素晴らしい牛と評価されました。

血統は父「耕富士」、母の父「福桜」、母の祖父「安平」。

健さんは、母牛約50頭、子牛約40頭、肥育牛約30頭を妻の裕子さん、両親と飼養している。健さんは「初の優等首席でとてもうれしい。手を入れた分牛は応えてくれるので、我が子のように育てている。日本一の牛を造れるように頑張っていく」と話しました。

全体的には、発育良好で、体の伸び、肩幅、毛質、骨緊りが良好な牛が揃った共進会でした。

チャンピオンに輝いた「あい」号と天神原　健さん

その他の優等牛生産者は次のとおり。敬称略、（　）は支所・支店名、父の血統名、母の父の血統名、母の祖父の血統名。

▽２席＝梅村郁夫（庄内、勝平正、忠富士、安平）
▽３席＝古川勝信（高崎、美穂国、忠富士、福桜）
▽４席＝上池兼利（沖水、美穂国、忠富士、福桜）
▽５席＝折田和人（梅北、美穂国、忠富士、安平）
▽６席＝平田光廣（五十市、美穂国、福之国、忠富士）
▽７席＝山下行久（西岳、美穂国、安福久、福桜）

南九州肥育牛共進会

ＪＡ都城と宮崎県家畜商商業協同組合は９月30日に、都城家畜商協成牛市場で第１７１回南九州肥育牛共進会を開催しました。

宮崎県内を中心に、南九州各県から74頭が出品され、共進会の後にセリ市も行われました。

審査は黒毛和種未経産、同経産、同去勢、交雑種（Ｆ１）に分けて行われ、黒毛和種の部で経産牛６頭、交雑種の部で１頭が優等牛に選ばれました。

全体的に若い牛が多く、体重が乗っており、粒ぞろいの素晴らしい牛が揃った共進会だったと講評され、また、周辺国に於いて口蹄疫が続発していることから、消毒の徹底と防疫対策の強化と継続の確認を行いました。

優等牛生産者は次のとおり。敬称略、（　）は市町村名。

▽黒毛和種経産の部
馬渡芳文（三股）
長田牧場（三股）
長田牧場（三股）
塩入近信（高原）
馬渡芳文（三股）
池添農場（志布志）
▽交雑種の部
大形　龍（御池）
▽団体の部
優勝＝三股支部
同１等＝高崎支部
同２等＝庄内・西岳支部

乙女座 8/23～9/22

【全 体 運】　トラブルの暗示。わがままは控え、思いやりや気遣いを忘れずに。
また、愚痴や不満より、感謝の言葉を伝えて
【健 康 運】　食べ過ぎやすい時期。腹八分目の徹底を
【幸運を呼ぶ食べ物】　そば

第42回JA都城青年部大会

出水さん最優秀賞

JA都城青年部は9月23日に、JA本所で第42回青年部大会を開き、盟友と関係者含め約60人が参加しました。大会では「JA青年の主張」の発表を行い、最優秀賞に三股支部の出水康政さんが選ばれ、宮崎県青年部大会への出場が決定しました。

最優秀賞の出水さんは「三股支部の盟友として青年部活動に参加してから今年で3年目になります」と語り始め、青年部に加盟した理由や就農のきっかけ、日々農業に従事するうえでの苦労や魅力を話し、地域の小学生に農業を知ってもらうための活動内容などを発表しました。

その他にも大会では、Tシャツコンテストに出品する作品や看板の披露、県のソフトボール大会結果報告が行われました。

最優秀賞の出水さんとTシャツコンテスト、看板の作品は、10月26日に宮崎市で行われた宮崎県青年大会に出場、出品されました。JA青年の主張の部で出水さん、看板の部で山之口支部が優秀賞に輝きました。

都城茶の発展を祈願

献茶祭実行委員会（都城茶振興会）は10月3日に、神柱宮で都城茶の発展を祈願する献茶祭を開催し、JA都城管内の生産農家や販売業者、同JAなど約60名が参列しました。献茶祭後には、同地区の茶生産振興に貢献した池田貞記氏の功績を称え、顕彰祭も行われました。

大石明実行委員長（五十市）は「行政や関係者、生産者一丸となり安心で安全なお茶の生産を頑張っていき、歴史ある都城茶を広めていきたい」と話しました。

献茶祭は、昭和7年に全国茶業記念日が制定されたことを期に開催されました。都城地域では、昭和11年より行われ、天正15年10月1日に豊臣秀吉が京都・北野天満宮で開催した大茶会にちなみ毎年10月に同宮で行われています。また、昭和46年から、池田貞記氏顕彰祭も同時に行うようになりました。

都城のお茶の歴史は古く、約300年前、都城島津の医師であった池田貞記氏が、京都の宇治と霧が発生しやすい都城盆地の地形、気候などが似ていることに着目し、宇治で茶の栽培と製法を学び、都城で製茶技法を伝授し、お茶の生産振興に貢献しました。

天秤座 9/23～10/23

【全体運】 コミュニケーション能力が高まり、誰とでもすんなり親しくなれます。趣味が一致する仲間との交流もラッキー
【健康運】 順調です。アクティブに動き回る好機
【幸運を呼ぶ食べ物】 ブリ

イベントを通じて地域活性化へ

ＪＡ都城青年部は10月１日に、観音池公園自由広場で開催されたイベント「２０１６都城焼肉カーニバル」へボランティアとして盟友とＪＡ職員合わせて25名が参加しました。９時から22時までの間に時間帯を分けて、焼肉台への炭入れやテーブル掃除、会場内のゴミ拾いなどを行いました。

同イベントは一般社団法人都城観光協会が主催で、牛・豚・鶏の生産日本一である肉のまち都城市を広く県内外にＰＲし、イベントを通じて観光客誘致を目的に、平成18年より開催され今年で11回目を迎えます。また、昨年に引き続き、公益社団法人都城青年会議所が主催で、肉と焼酎のふるさと・みやこんじょ花火大会も同日に行われ、良い肉に合わせ、１２、９００発の花火が夜空を彩りました。来場者はチケットを購入し、お肉パック（２５０ｇ＝牛肉１００ｇ・豚肉１００ｇ・鶏肉50ｇ）と交換を行い、会場内に設置された焼肉台で自由に焼き、吹奏楽やバンド演奏、ダンスなどの催しを楽しみながら食べます。都城市ＰＲ大使の「ぼんちくん」もみやこんじょラジオ体操を披露し観客を楽しませました。今年より花火大会専用観覧席も設置されました。来場者は焼肉カーニバル会場で約２５、０００人、花火大会会場で約２５、０００人となりました。ボランティアは、全体で２００名が参加しました。

有川賢青年部長は「このイベントを通じて、ＪＡ青年部の存在をアピールすることが出来ました。これを機に【食】の大切さを消費者の皆さま方に再認識して頂けるよう、今後も活動を展開していきたい」と話しました。

今までありがとう 第５回 人形供養祭

ＪＡ都城総合葬祭・ピースフル都城は９月25日に、一万城斎場で、「人形ぬいぐるみ供養祭」を開催し、子供から年配の方まで約50人が参加しました。

人形やぬいぐるみ、灯篭、提灯、こけしなど同ＪＡ管内や県内外から約２、５００体が集まり、神職による玉串奉てんのもと供養しました。参加者は、長年共に過ごした大切な人形に感謝とともに最後の別れを行いました。

久保順一組合長は「長年ともに過ごし愛着のある人形を手放すのは寂しいと思います。人形との別れの場として、ご供養をしてもらいたいと思い開催しました」と挨拶しました。

会場では他にも、似顔絵やキッズコーナー、お菓子、綿菓子コーナー、炭火焼きコーナー、音楽生演奏会、武将弥五郎太鼓などが行われました。

同供養祭は、楽しい時や辛い時、いつも励ましや癒してくれた人形達を供養しようと平成21年に県内ＪＡで最初に開催。現在２年に１回開催し、今年で５回目を迎えました。

蠍座 10/24～11/22

【全 体 運】 物質面より、内面の充実に意識を向けたい月。
大掃除で不用な品を片付けるのも正解。気晴らしには音楽鑑賞を
【健 康 運】 不注意になりがち。落ち着いて行動して
【幸運を呼ぶ食べ物】 カボチャ

二人三脚

沖水支店管内
山中（やまなか）久夫（ひさお）さん（84歳）
ツヤ子（こ）さん（84歳）

長く続けられる趣味を楽しむ

山中さんご夫婦は子馬生産を約10年され、その後養豚に経営を切り替えました。約30年経営を行い、息子に経営を譲りました。久夫さんは経営から離れた後、何か趣味がないかと模索していました。知人が寒蘭の販売をしていたので、それを見て、軽い気持ちで鉢を購入しました。水の加減が難しく、多ければ根腐れをおこし、少なければ生育障害を起こしてしまいます。苦労して育てた寒蘭の花が咲いた時の喜びが忘れられなく、また、寒蘭の花の匂いがとても良く、鉢が小さくて育てられるのと、持ち運びが便利で高齢になっても長く出来ることもあり、徐々にのめり込んでいきました。寒蘭の品評会や展示会に出品され、第９回寒蘭知事賞、第23回日向寒蘭宮崎大会金賞を受賞しました。ツヤ子さんの趣味はカラオケです。養豚を経営している頃から、カラオケ教室に通い、公民館や先生の自宅で稽古を行っていました。大声を出すことでストレス発散になるそうです。経営を退いてからは、カラオケ店にも行くようになりました。お２人の思い出は、昭和30年に子馬品評会で九州一になり表彰されたことです。それと５泊６日の東北旅行です。船から見た紅葉がとても美しく、水面にも紅葉が映え、眼前に広がる光景を今でも覚えているそうです。お２人の共通の趣味はグラウンドゴルフです。きっかけは、知人に誘われツヤ子さんが先に始めました。コミュニケーションをとりながら和気藹々と楽しくできるスポーツだったので、久夫さんを誘いました。当初は、ゴルフをされていた久夫さんでしたが、初めてしたグラウンドゴルフで楽しさを知り、今では２人で一緒に週４回されています。たまに地区での練習がない時に、山田町の方へ練習に行ったりすることもあります。

最後にお２人へ互いに言いたいことを聞いてみました。久夫さんは「草取りなど、細かいことに気づき作業をしてくれてとても感謝している」と話し、ツヤ子さんは「ありがとうの一言に尽きます。力仕事は全般してくれ、色々なことを手伝ってくれて感謝しています」と笑顔で答えてくれました。今後は「元気で健康に、２人で仲良く趣味を楽しみながら過ごしていきたい」と話してくれました。

射手座 11/23～12/21

【全 体 運】 自信を持って動けば、新たな可能性が生まれる兆し。
自己アピールは大胆に。未体験でも思い切って、ぶつかって
【健 康 運】 安泰。評判の健康食材が体質に合いそう
【幸運を呼ぶ食べ物】 ナガイモ

わがやのペット

ミミちゃん
（雑種・メス・8歳）

志和池支所管内
新原文昭さん宅

毛ヅヤが良く、綺麗な顔立ちをしている美犬のミミちゃん。おとなしく人懐っこい、ポッチャリ系です。帰って来ればどこにいても走ってきて迎えてくれます。のんびりと日向ぼっこしてゴロンとしている姿がとても可愛くて癒されます。

わんぱく天使

庄内支所管内
崇祐さん、由佳さんの長女
満永陽葵ちゃん（2歳）

人見知りなく、明るくて活発的な陽葵ちゃん。人の真似や落書きが大好きです。元気で明るく育ってね。

JA女性部ミニバレーボール大会優勝おめでとうございます♪

高崎支所管内の鵜戸西力男さんが大きい冬瓜を持って来てくれました。

農業高校へ担い手育成支援金を寄贈しました。

西岳支所金融窓口がハロウィンVer.になりました。

都城駐屯地司令より隊員の再就職後援に対して感謝状を受賞しました。

山羊座 12/22～1/19

【全 体 運】 人当たりがソフトで周囲から慕われそう。面倒見の良さを発揮しましょう。気分転換にはジャグジーがベスト
【健 康 運】 運動不足で太りやすいかも。軽く体操を
【幸運を呼ぶ食べ物】 ニンジン

12月の行事予定

4日(日) ＪＡ都城杯
ミニバレー大会

5日(月) 子豚市

7日(水) 郡市和牛共進会

8日(木) 乳牛セリ市

9日(金) フスマ即売会
子馬品評会

10日(土) 南九州肥育牛共進会

14日(水) 子牛セリ市(～16日)

20日(火) 成牛市

21日(水) 子豚市

23日(金) 天皇誕生日

26日(月) 理事会

27日(火) フスマ即売会

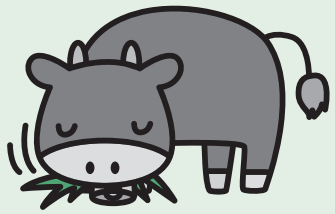

理事会報告(10月24日開催)

〈提案事項〉

1．固定資産処分について

2．青年等就職資金の借入・貸出について

3．平成28年度農政協議会の開催について

4．牛せりシステム更新計画および更新（固定資産取得増資規程）に係わる受益者負担の増資について

以上４議案が提案されました。

〈報告事項〉

『平成28年度仮決算確認監査日程について』他25項目が報告されました。

出席　理事　20人
　　監事　6人

交通事故情報

区　分	発生件数	死者数
県　内	6,448	27
管　内	1,219	7
都城市	1,104	5
三股町	115	2

平成28年９月末現在

交通事故
第１当事者居住市町村別ワースト

	第1当事者総数	人　口	1万人当たり	順位
都城市	958	164,042	58.40	5位
三股町	138	25,386	54.36	7位

○事故防止に関するコメント

夕暮れ時の「早めの点灯」「ピカピカ」運動実施中です。

◎ライトの「早めの点灯」・「こまめな切り替え」を行いましょう！

◎反射材用品と明るい目立つ色の衣服等を着用しましょう！

◎高齢者の交通事故を防止しましょう！

平成27年中は、10月から12月までの間に、県内では11人の歩行者が交通事故で亡くなり、このうち、７人が高齢者でした。

都城警察署 交通課
TEL 24-0110

組合員のみなさまへ

労働保険の成立手続きはおすみですか

『厚生労働省』では11月を「労働保険適用促進強化期間」としており、労働保険の適用促進の広報活動や加入手続指導に集中的に取り組んでいます。『都城農協農業労災事務組合』でも組合員の皆様や皆様が雇用されている労働者の福祉の向上等を目指し、事務手続きなどのお手伝いを致します。

労働保険とはこのような制度です

労働保険とは、労働者災害補償保険（一般に「労災保険」といわれます。）と雇用保険を総称した言葉であり、保険給付は両保険制度で別個に行われますが、保険料の徴収等については、原則的に、一体のものとして取り扱われます。

労災保険は、労働者が業務上または通勤途中で負傷したり、病気に見舞われたり、あるいは不幸にも死亡された場合に、被災労働者や遺族を保護するため必要な保険給付を行うものです。

水瓶座 1/20～2/18

【全 体 運】 変化が幸せを呼ぶ鍵に。部屋の模様替えやイメチェンをするとグッド。
グループでの活動にも刺激がいっぱい
【健 康 運】 良質な睡眠を。疲労回復に効果てきめん
【幸運を呼ぶ食べ物】 サツマイモ

10月せり市成績

乳子牛

（10月8日）

種別＼項目		売却平均価格（円）	平均体重（kg）	平均日齢（日）	売却頭数（頭）
ホルス	オス	61,200	83	50	60
	メス	22,680	72	52	3
F1	オス	305,907	88	55	101
	メス	260,510	83	54	103
体外ET	オス	462,240	67	56	2
	メス	−	−	−	−

肉牛枝肉

（東京・大阪・２市場平均）

格　付	A５(5−2)	A４(4−2)	A３(3−2)
キロ単価(円)	2,603	2,370	2,247
前 月 比(円)	＋10	＋8	＋14

（税抜き）

和牛子牛

（10月17日）

種別＼項目	売却平均価格（円）	キロ当たり単価（円）	平均体重（kg）	平均日齢（日）	売却頭数（頭）
メ　ス	750,671	2,732	276	290	461
去　勢	866,976	2,821	307	287	618
平均・計	817,242	2,785	293	288	1,079

※最高価格…2,711,880円(メス)

豚

種　類	子　豚（白）			子　豚（黒）			登記豚	成　豚		
セリ日	6日	21日	計	6日	21日	計	5日	6日	21日	計
入場頭数(頭)	−	2	2	28	28	56	−	45	45	90
売却頭数(頭)	−	2	2	28	28	56	−	43	45	88
平均価格(円)	−	16,308	16,308	24,651	25,187	24,919	−	35,791	34,824	35,296

都城農協農業労災事務組合

また、労働者の社会復帰の促進など、労働者の福祉の増進を図るための事業も行っています。

Ⅰ．農林水産業をされる『法人』は加入義務があります。

Ⅱ．農林水産業をされる個人事業主の場合

【労災保険の場合】

①労働者が5人未満の場合…任意加入です

←①の例外

A．特定農作業従事者
B．指定農業機械作業者
に特別加入されている方

が労働者を一人でも雇用された場合には**加入義務**があります。

①労災保険は、労働者が業務上（通勤含む）で負傷されたり、病気に見舞われたりした場合などに、保険給付を行い被災労働者や遺族の方を保護するものです。

②雇用保険は、労働者が失業した場合に、失業給付を支給し生活の安定を図るとともに、再就職促進の為に必要な給付を行うものです。

事業主のみなさまへ

労働者を雇用した場合、労働者の安全・災害補償などは事業主の責任です。労災保険はパート・アルバイトの方も対象となりますので未加入の事業主の方はぜひ加入下さい。

加入手続き等が煩わしいとお考えの方は当事務組合で事務処理の委託をお受け致します。

詳しくはお近くの農協支所の共済窓口でお尋ね下さい。

『都城農協農業労災事務組合』では【労災保険のみ】を扱っています。雇用保険については最寄の労働基準監督署またはハローワークで個別に相談、加入手続き下さい。

魚座 2/19～3/20

【全 体 運】 できる人と比べて落ち込む気配。「人は人」と割り切り、気持ちの余裕を取り戻して。自然に触れると開運に
【健 康 運】 生活リズムが乱れそう。節制を心掛けて
【幸運を呼ぶ食べ物】 イイダコ

実りを実感

小・中学校で、収穫体験が行われました。子供たちは、土にふれあい、自分たちで育てた作物を収穫する楽しさを味わっていました。

コンバインの説明

まずは説明

こうやっど

長い間お疲れ様でした

うまく刈れるかな?

JA-SSイメージアップコンテスト都城予選

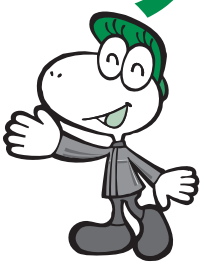

JA都城給油所連絡協議会は10月13日と14日に、管内の15給油所を対象に都城地区イメージアップコンテストを行い、最優秀賞に沖水給油所が選ばれました。コンテストは給油所全体や店内、作業場の美化が保たれているか、のぼりや商品が効果的に配置されているかなどのディスプレイ状態を確認し、組合員やお客様が快適に利用できる環境づくり、作業効率の向上、職員のモチベーションアップを目的に毎年開催されています。

同協議会の武田直樹会長は「昨年に引き続き美化、ディスプレイともに良好で、全体的にレベルが高く、給油所職員の制服汚れも見られず、施設全体の美化も行き届いていました。また、商品・のぼり配置などのディスプレイもしっかりとされていました」と講評し「美化に対して意識が足りない給油所もあるので、全給油所でさらに美化に心掛けてもらえるよう、今回のコンテストを通じて全給油所職員に伝えていきます」と話し、「前回に引き続き県大会でも上位入賞を目指して頑張っていきます」と意気込みを語りました。上位2給油所はJA都城地区代表として12月に開催される県大会へ出場します。

コンテスト結果は次のとおり。

▽最優秀賞＝沖水給油所
▽優秀賞＝五十市給油所
▽優良賞＝中郷給油所
▽4位＝山之口給油所

お知らせ

西岳給油所冬季営業時間変更について
●営業時間／変更前7:30～19:00 変更後7:30～18:00
●期　　間／11月1日～翌年3月末

私達と一緒に働きませんか？

JA SS

給油所スタッフ募集中

車が大好きな方、楽しく働きたい方お待ちしております。
若さあふれる笑顔のスタッフと一緒に働きませんか。
ご友人・知人のご紹介大歓迎です。

【資　　格】 男女不問。普通自動車免許必須。
明るく熱意をもって働く意欲がある方。サービス精神いっぱいの方。有資格者（危険物乙4類）の方歓迎します。資格のない方も大歓迎です。
【待　　遇】 詳細は面接時にご説明いたします。
【営業時間】 午前7時30分～午後7時
【就業時間】 交替制勤務です。
【雇用形態】 臨時職員。
【加入保険等】 健康保険・厚生年金・通勤手当・危険物手当（資格取得者）有。危険物乙4類資格取得可能です。
【採用人数】 5名程度。
【就業場所】 JA都城管内の15給油所の配置となります。

連絡先 JA都城 経済部　燃料課　都北町5712番地　☎38-6690（担当者／新地・細山田）
お気軽にご連絡・ご相談くださいね!!

『農地中間管理事業』を活用しましょう!!

《あなたの農地を機構に預けてください!》

農地を貸したい人

出し手

借受け

農地中間管理機構
公益社団法人 宮崎県農業振興公社

大切な農地を「農地中間管理機構」が借り受けて、農地を必要としている農家に貸し出します。

貸付け

農地を借りたい人

受け手（担い手）

連携・協力

市町村・農業委員会・JA等

相談窓口

- 都城市役所農政課（23-2768）
- 三股町役場産業振興課（52-9086）
- 都城市農業委員会（23-7868）
- 三股町農業委員会（52-9087）
- JA都城地域営農振興課（38-6693）

ヤマイモの収穫適期と掘り取りのコツ、蓄え方

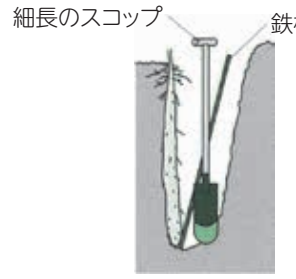

ナガイモは
折れやすいので
丁寧に掘る

イチョウイモの葉が
枯れ始めたら
早めに掘る

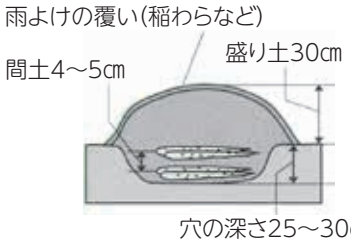

地温4～5度を
保つのが望ましい

キリトリ線

郵便はがき

52円切手を
はってください。
又は
ＪＡの窓口へ

8850012

都城市上川東三丁目
四～一

ＪＡ都城総務課
「プレゼント」係
行き

住　所	(〒　　－　　)
氏　名	男・女 (　　才)
ＴＥＬ	

板木技術士事務所　板木利隆

夏から秋にかけて盛んにつるを茂らせてきたナガイモやイチョウイモ、ジネンジョなどは、晩秋になり寒風が吹き始めると、茎葉は黄変し、やがて枯死します。掘り取りはこのような情況をよく見極めて判断することが大切です。

1 掘り取る適期

ナガイモは葉がすっかり黄変し、全体が枯れ始めた状態になったときです。緑の葉が残っている頃に、早く掘り過ぎると、芋をすりおろした際に褐変しやすくなってしまいます。イチョウイモは低温に弱いので、葉が黄変、枯れ始めたなら、早めに掘り取りましょう。ジネンジョは葉が黄変、枯死してしまってからでもよいです。

2 掘り取り日

できるだけ晴天続きを見計らって行うことです。雨後で畑が過湿状態のときに掘ると、貯蔵中の腐敗が起こりやすくなります。ナガイモは根を地中深く形成しており、深い所は地温が下がりにくいので、低温害を受けにくく、天候を見て掘り取り日を決めるゆとりがあるので、作業には好都合です。

3 掘り取り作業の手順

つるを芋の首の上5～6㎝の所で刈り取り、茎葉を片付けてから掘り取りにかかります。ナガイモは組織が柔弱で、折れたり傷つきやすいので、株の周り30㎝ぐらい離れた所からスコップを立てるようにして少しずつ慎重に掘り進みます。そして芋の先端を見極め、それより少し深い位置まで、十分注意して土を取り除き、芋を傷つけないよう丁寧に掘り上げます。図のように幅の狭いスコップや鉄棒などを用いると上手に掘ることができます。

4 掘り取り後の扱い方

直射日光や強風に当てないよう土や覆いを掛けて、肌を乾かさないよう畑から持ち出します。少量の芋を短期間保存するには新聞紙にくるんで、冷暗所に置くだけでよいです。たくさん取れた場合には、排水の良い場所を選び、図のように深さ25～30㎝ほどの穴を掘って芋を並べて埋め、雨がたまらないよう土を盛り上げて覆います。貯蔵の好適条件は温度4～5度、湿度85～90%とされています。

低温貯蔵庫でこの条件に設定、制御すれば長期間品質を保つことができます。

条件の良い畑では、地中で休眠状態に入った芋を、畑でそのまま掘り取らずに保存することも可能です。

頭の体操

タテのカギ

② 丸太を積み上げてつくる家
⑥ 初心運転者が車に着けるマークはこの形
⑧ 鳥羽伏見の戦いに端を発する――戦争
⑨ ちらしや握りがあります
⑩ 壁や塀に絡まる植物
⑪ 西洋ナシの代表的な品種
⑮ カニやイカの呼吸器
⑯ シジミやアサリ、カキなど
⑱ 成羊の肉のこと
⑳ 前の反対側
㉑ 12月24日の夜は――イブ

ヨコのカギ

① 11月は霜月、12月は――
② 『ブレーメンの音楽隊』の中で一番大きな動物
③ 正月向けの寄せ植えによく使われる植物。キャベツの改良品種です
④ 肉、乳、角、骨などを利用する家畜
⑤ 徳川家康が晩年を過ごした――城。城跡は静岡市にあります
⑦ 10歳を――に4人の子がいます
⑩ 真冬に豪雪地帯の軒からぶら下がります
⑫ 柵を英語で言うと
⑬ 千円札などに入れられています
⑭ 耳の中で音を受け取る器官
⑰ 灰をならしたり、上に自在かぎをつるしたり
⑲ 平成29年のえとは
⑳ きねの相棒です

クロスワードパズル

二重マスの文字をA→Eの順に並べてできる言葉は何でしょうか？

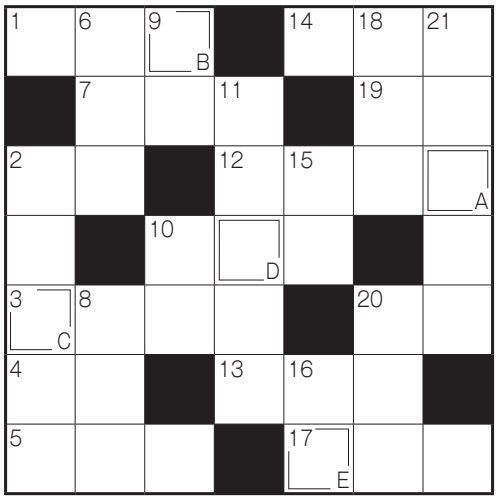

ヒント　正月を迎える準備として歳末に行います

10月号クイズの答え　サツマイモ

イラストコーナー

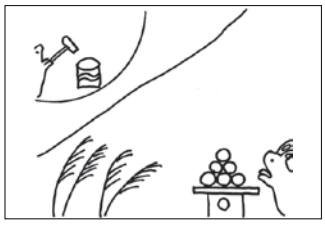

ヤマトさん（梅北）

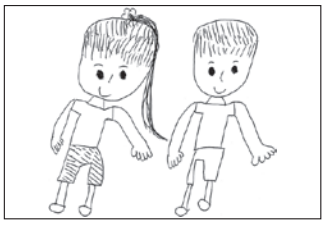

はまもとひなたさん（五十市）

お便り大募集

応募期限　平成28年12月13日（火）までの消印有効

アンケート・イラスト・お便りをお送りいただいた方の中から、当選者２名様の発表です。内容がより豪華になったプレゼントをご用意して、お便りをお待ち致しております。

広報誌「まど」では、皆さんのお便りをお待ちしています。身の回りで起こった楽しいエピソード、我が子自慢、イラスト、便利な情報など、何でも結構です。右のハガキか、お手持ちのハガキ、またはEメールで、住所、氏名、電話番号を記入の上お送り下さい。

Eメールアドレスは、
ja-mado@miyakonojyo.ja-miyazaki.jp です。

9月号当選者

あ　さ　ね　え さん（高　崎）　三股のじいちゃん さん（三　股）

11月号 読者アンケート

「君の名は」「聲の形」「金メダル男」「シン・ゴジラ」など、様々な映画が放映されています。そこで、心に残っている作品や映画での思い出など教えてください

お便り イラスト コーナー（身近な話題 意見など）

※匿名希望の方はペンネームを（　　）

ご記入いただいた個人情報はプレゼント送付に利用します。

読者のまど

※このコーナーでは皆様からお寄せいただいたお便りをほんの一部ご紹介します。

「スポーツの秋や味覚の秋と色々ありますが、皆さんの○○の秋や秋の思い出を教えてください」でした。

今年も10月となり台風はもう来ないと思っていましたら、4日に18号が西側を通過しました。風が弱くて大したことがなくて良かったです。　キャベツさん（沖水）

伊勢海老が取れる季節になりましたね。毎年楽しみにしています。あのプリプリの歯ごたえが最高ですね。この暑さでお墓の花の生花と造花のコラボです。いいのかな？　トシちゃんさん（高城）

今年もナスを植えました。秋ナスは嫁にも食べさせるなという言い伝えがありますが、本当にたくさんのナスが実りました。ぜいたくにしてナス食べました。　福井里美さん（梅北）

秋になると運動会ですネ。孫が中学2年ですが、保育園に行くようになってからずっとオコワ（梅北の寿司具）を10年くらい運動会のたびに作っています。とってもおいしいです。台風で二期作のトウモロコシが倒れて、刈り取る時大変そうです。自分の家だけではないけど、人並みですが皆さん大変です。台風はコリゴリです。晴の菫さん（姫城）

十五夜さんのお供えを毎年しているのですが、今は、雨模様でお供えする前に戴きました。栗、甘藷等。結局雨になりお供えはおあずけでした。「何も入っていない白いご飯が良い」と小二と小一の孫。何を言い出したのかと思いきや、「栗」と「からいも」「むかご」を別の鍋で煮て「米」と混ぜたら食べない!!! 別々に食べました。　三股のじいちゃんさん（三股）

多くのお便りありがとうございます。今年の台風は大変でした。日本各地でも被害が多く、報道がされていました。伊勢海老解禁しましたね。私はまだ食べていません。近くで手軽に食べられたらと毎年思いつつ、食べる時期を逃しています。今年こそ食べたいと思います。運動会の時期になりましたね。私も応援にと思っていたのですが、今年は行事が重なり、行くことが出来ませんでした。来年は行きたいです　（斉）

編集後記

食の大切さや農業の大変さ、収穫の楽しさを知ってもらおうと管内の幼・保育園、小・中学校で行われた食育も終盤になり、収穫の時期となりました。どの子供達も笑顔満点で活き活きとしており、目が輝いていました　（斉）

おひさまの台所 クッキングスタジオ 美菜味（みなみ）のレッスンスケジュール

◎問い合わせ先
組織生活課　38-6698
（担当：加々美（かがみ））

南部支所の直売所に隣接する“おひさまの台所クッキングスタジオ美菜味”（みなみ）では、毎月多彩なテーマで料理教室を開催しております。

12月のスケジュールは、下記の通りになっています。ぜひ、ご参加ください。

◎親子でクッキング　クリスマスに向けてパーティーメニュー
☆ローストチキン　☆ポットパイ
12月10日(土)　10:00～13:00　参加費1,500円
子供プラスの場合 1人 500円　定員10組　締切 11/25

◎上野智恵子さんの手作り志和池そば　年越しに備えてそば作りを習おう!
☆いなり寿司　☆茶碗蒸し　☆漬け物
12月17日(土)　10:00～13:00　参加費1,500円　定員10名　締切12/2

◎クリスマス簡単スイーツ
☆クリスマスケーキ（お持ち帰りして頂きます♪）
12月21日(水)　10:30～13:00　参加費1,500円　定員15名　締切12/7

○発行 / 都城農業協同組合
http://miyakonojyo.ja-miyazaki.jp/
宮崎県都城市上川東３−４−１
TEL0986-22-9813 FAX0986-22-9833
編集・総務課
印刷・㈱文昌堂

JA都城自動車整備センター

車のことならおまかせください!

車検・1日車検・一般整備及び鈑金塗装
法定点検・レッカーロードサービス

★JA口座年金受取割引
★新車初回車検割引
★複数車検割引など

上記、割引はいずれか1項目となります。
最大、7,000円までの割引となります。営業車両は除きます。

JAカード支払（分割）使用可

点検整備付車検、基本料金（消費税別）

	車両重量	重量税	自賠責（24ヶ月）	印紙代	基本整備料	検査料・陸運局申請料	合　計
軽自動車		6,600	26,370	1,100	21,500	13,000	68,570
小型乗用	1,000kg以下	16,400	27,840	1,100	23,000	13,000	81,340
中型乗用	1,500kg以下	24,600	27,840	1,100	23,000	13,000	89,540
普通乗用	2,000kg以下	32,800	27,840	1,100	23,000	13,000	97,740

○特殊整備、部品代は別途料金が必要となります。
○エコカー減税、初度登録年により重量税が変わることがあります。

九州陸運局指定／民間車検工場

JA都城自動車整備センター

都城市都北町5722番地

TEL 0986 38-1267

お問い合せは、お近くのJA農機センター及びJASS、ならびに各支所・支店へ

H.28

定休日のお知らせ　レストラン朝霧、直売所ATOM
直売所ATOM南部店　**12月は休まず営業**

再生紙を使用しています。R100